

令和2年度 大妻学院決算

令和2年度決算が確定いたしましたので、ご報告申し上げます。

○概要

- ・千代田キャンパスでは、大学校舎 C 棟 5 階体育館天井耐震工事を行いました。
- ・多摩キャンパスでは、4 号館図書館 4 階閲覧室の天井耐震工事を行いました。
- ・大妻中学・高等学校では、2 階、3 階系統エアコン更新工事、空調設備工事を行いました。
- ・大妻多摩中学・高等学校では、クラウンホール 2 階体育館の天井耐震工事を行いました。
- ・大妻中野中学・高等学校では、2 号館 1 階アリーナの天井耐震工事を行いました。
- ・大妻嵐山中学・高等学校では、理科室等電子黒板更新・整備事業、嵐翠ホール映像システム導入を行いました。

令和2年度 資金収支計算書

活動区分資金収支計算書

資金収支計算書

令和 2年 4月 1日 から
令和 3年 3月31日 まで

(単位 円)

収入の部			
科 目	予 算	決 算	差 異
学生生徒等納付金収入	(13,306,601,000)	(13,321,803,733)	(△ 15,202,733)
授業料収入	7,793,532,000	7,800,940,013	△ 7,408,013
入学金収入	975,250,000	982,930,000	△ 7,680,000
実験実習料収入	45,140,000	41,042,850	4,097,150
教育充実費収入	4,461,545,000	4,465,588,870	△ 4,043,870
保健衛生費収入	31,134,000	31,302,000	△ 168,000
手数料収入	(322,299,000)	(273,997,819)	(△ 48,301,181)
入学検定料収入	308,520,000	263,066,000	45,454,000
試験料収入	808,000	398,000	410,000
証明手数料収入	7,195,000	5,045,900	2,149,100
大学入学共通テスト実施手数料収入	5,776,000	5,366,744	409,256
その他の手数料収入	0	121,175	△ 121,175
寄付金収入	(138,924,000)	(163,718,285)	(△ 24,794,285)
特別寄付金収入	138,924,000	163,718,285	△ 24,794,285
補助金収入	(2,863,686,000)	(2,918,925,133)	(△ 55,239,133)
国庫補助金収入	1,131,965,000	1,173,000,900	△ 41,035,900
東京都補助金収入	1,332,963,000	1,369,605,516	△ 36,642,516
埼玉県補助金収入	242,323,000	214,519,350	27,803,650
東京都私学財団補助金収入	156,435,000	161,799,367	△ 5,364,367
資産売却収入	(12,000,000,000)	(12,000,000,000)	(0)
金銭信託売却収入	4,000,000,000	4,000,000,000	0
有価証券売却収入	8,000,000,000	8,000,000,000	0
付随事業・収益事業収入	(161,223,000)	(170,128,844)	(△ 8,905,844)
補助活動収入	123,159,000	133,622,940	△ 10,463,940
附属事業収入	2,586,000	1,039,000	1,547,000
受託事業収入	8,315,000	8,615,304	△ 300,304
補完教育講座収入	27,163,000	26,808,600	354,400
公開講座収入	0	43,000	△ 43,000
受取利息・配当金収入	(182,810,000)	(199,832,383)	(△ 17,022,383)
第3号基本金引当特定資産運用収入	19,251,000	19,402,947	△ 151,947
その他の受取利息・配当金収入	163,559,000	180,429,436	△ 16,870,436
雑収入	(406,058,000)	(427,639,093)	(△ 21,581,093)
施設設備利用料収入	10,353,000	7,552,851	2,800,149
東京都私学財団交付金収入	107,539,000	123,445,502	△ 15,906,502
埼玉県私学振興財団交付金収入	20,057,000	11,644,998	8,412,002
退職金財団交付金収入	222,536,000	245,765,900	△ 23,229,900
研究関連収入	16,547,000	16,607,130	△ 60,130
その他の雑収入	29,026,000	22,622,712	6,403,288
借入金等収入	(1,750,000)	(1,250,000)	(△ 500,000)
長期借入金収入	1,750,000	1,250,000	500,000
前受金収入	(2,199,176,000)	(2,126,006,050)	(△ 73,169,950)
授業料前受金収入	757,225,000	734,329,000	22,896,000
入学金前受金収入	989,200,000	955,010,000	34,190,000
実験実習料前受金収入	29,266,000	26,680,250	2,585,750
教育充実費前受金収入	418,400,000	404,686,700	13,713,300
保健衛生費前受金収入	5,085,000	5,300,100	△ 215,100
その他の収入	(7,115,539,435)	(7,425,991,288)	(△ 310,451,853)
退職給与引当特定資産取崩収入	2,490,736,000	2,490,736,671	△ 671
減価償却引当特定資産取崩収入	4,100,000,000	4,101,214,589	△ 1,214,589
教育基盤拡充引当特定資産取崩収入	248,000	11,239,886	△ 10,991,886
奨学金引当特定資産取崩収入	2,841,000	3,905,000	△ 1,064,000
前期末未収入金収入	519,296,435	519,296,435	0
貸付金回収収入	2,418,000	3,632,733	△ 1,214,733
預り金受入収入	0	295,965,974	△ 295,965,974
資金収入調整勘定	(△ 2,562,062,200)	(△ 2,818,955,424)	(△ 256,893,224)
期末未収入金	△ 350,132,000	△ 607,025,224	256,893,224
前期末前受金	△ 2,211,930,200	△ 2,211,930,200	0
前年度繰越支払資金	(8,212,862,289)	(8,212,862,289)	0
収入の部合計	44,348,866,524	44,423,199,493	△ 74,332,969

(単位 円)

支出の部			
科 目	予 算	決 算	差 異
人件費支出	(10,011,562,000)	(9,947,678,740)	(63,883,260)
教員人件費支出	6,932,142,000	6,850,505,936	81,636,064
職員人件費支出	2,540,680,000	2,480,131,417	60,548,583
役員報酬支出	57,961,000	58,878,677	△ 917,677
退職金支出	480,779,000	558,162,710	△ 77,383,710
教育研究経費支出	(3,506,955,000)	(3,618,852,427)	(△ 111,897,427)
消耗品費支出	384,339,000	429,244,734	△ 44,905,734
光熱水費支出	315,923,000	324,510,840	△ 8,587,840
旅費交通費支出	5,758,000	10,582,576	△ 4,824,576
奨学費支出	554,873,000	696,300,730	△ 141,427,730
通信運搬費支出	50,999,000	63,014,731	△ 12,015,731
印刷製本費支出	57,466,000	63,573,483	△ 6,107,483
食事費支出	3,630,000	72,568	3,557,432
支払報酬手数料支出	116,761,000	129,864,306	△ 13,103,306
修繕費支出	316,198,000	328,085,028	△ 11,887,028
会費支出	22,008,000	28,098,451	△ 6,090,451
教育実習等謝礼支出	15,511,000	8,561,250	6,949,750
学生生徒保健費支出	34,858,000	34,039,675	818,325
諸保険料支出	13,257,000	11,634,953	1,622,047
委託費支出	1,380,736,000	1,313,184,866	67,551,134
賃借料支出	63,733,000	50,794,960	12,938,040
施設解体費支出	146,139,000	83,306,348	62,832,652
公租公課支出	869,000	1,128,250	△ 259,250
雑費支出	23,897,000	42,854,678	△ 18,957,678
管理経費支出	(828,697,000)	(785,505,340)	(43,191,660)
消耗品費支出	50,618,000	48,299,167	2,318,833
光熱水費支出	36,922,000	36,204,211	717,789
旅費交通費支出	4,790,000	1,292,843	3,497,157
福利費支出	18,601,000	15,048,843	3,552,157
通信運搬費支出	39,965,000	42,670,826	△ 2,705,826
印刷製本費支出	56,301,000	73,260,834	△ 16,959,834
食事費支出	5,421,000	42,213	5,378,787
支払報酬手数料支出	47,792,000	59,733,234	△ 11,941,234
修繕費支出	18,727,000	19,414,483	△ 687,483
会費支出	7,712,000	6,948,830	763,170
広告費支出	98,171,000	97,488,146	682,854
諸保険料支出	6,037,000	4,052,693	1,984,307
委託費支出	383,042,000	346,846,236	36,195,764
賃借料支出	37,796,000	20,431,428	17,364,572
補助金返還金支出	379,000	378,671	329
公租公課支出	4,903,000	4,360,760	542,240
雑費支出	8,328,000	7,613,682	714,318
その他の管理経費支出	3,192,000	1,418,240	1,773,760
借入金等利息支出	(0)	(0)	(0)
借入金等返済支出	(2,250,000)	(2,250,000)	(0)
借入金返済支出	2,250,000	2,250,000	0
施設関係支出	(1,001,094,000)	(1,001,830,083)	(△ 736,083)
建物支出	984,594,000	986,044,225	△ 1,450,225
構築物支出	16,500,000	15,785,858	714,142
設備関係支出	(328,959,000)	(335,423,679)	(△ 6,464,679)
教育研究用機器備品支出	239,554,000	243,293,322	△ 3,739,322
管理用機器備品支出	5,846,000	13,789,609	△ 7,943,609
図書支出	54,541,000	60,724,943	△ 6,183,943
車両支出	1,500,000	1,232,000	268,000
ソフトウェア支出	27,518,000	16,383,805	11,134,195
資産運用支出	(18,995,980,000)	(21,428,884,748)	(△ 2,432,904,748)
有価証券購入支出	8,999,850,000	8,999,967,127	△ 117,127
退職給与引当特定資産繰入支出	0	2,412,536,282	△ 2,412,536,282
減価償却引当特定資産繰入支出	6,492,382,000	6,492,771,401	△ 389,401
大妻未来募金環境整備等引当特定資産繰入支出	0	340,050	△ 340,050

(単位 円)

科 目	予 算	決 算	差 異
教育基盤拡充引当特定資産繰入支出	1,021,000	0	1,021,000
奨学金引当特定資産繰入支出	2,727,000	2,418,119	308,881
大妻未来募金教育就学支援等引当特定資産繰入支出	0	20,851,769	△ 20,851,769
金銭信託購入支出	3,500,000,000	3,500,000,000	0
その他の支出	(344,248,683)	(354,519,865)	(△ 10,271,182)
貸付金支払支出	0	1,250,000	△ 1,250,000
前期末未払金支払支出	266,184,683	266,184,683	0
敷金及び保証金支払支出	150,000	150,000	0
前払金支払支出	77,914,000	86,876,730	△ 8,962,730
立替金支払支出	0	58,452	△ 58,452
[予備費]	(0)		500,000,000
資金支出調整勘定	(△ 245,452,682)	(△ 338,403,371)	(92,950,689)
期末未払金	△ 217,621,000	△ 296,811,513	79,190,513
前期末前払金	△ 27,831,682	△ 41,591,858	13,760,176
翌年度繰越支払資金	(9,074,573,523)	(7,286,657,982)	(1,787,915,541)
支出の部合計	44,348,866,524	44,423,199,493	△ 74,332,969

活動区分資金収支計算書

令和 2年 4月 1日 から
令和 3年 3月31日 まで

(単位 円)

		科 目	金額
教育活動による資金収支	収入	学生生徒等納付金収入	13,321,803,733
		手数料収入	273,997,819
		特別寄付金収入	163,643,285
		経常費等補助金収入	2,690,170,633
		付随事業収入	170,128,844
		雑収入	427,639,093
		教育活動資金収入計	17,047,383,407
	支出	人件費支出	9,947,678,740
		教育研究経費支出	3,618,852,427
		管理経費支出	785,505,340
教育活動資金支出計		14,352,036,507	
		差引	2,695,346,900
		調整勘定等	△ 53,452,644
		教育活動資金収支差額	2,641,894,256
施設整備等活動による資金収支	科 目		金額
	収入	施設設備寄付金収入	75,000
		施設設備補助金収入	228,754,500
		減価償却引当特定資産取崩収入	4,101,214,589
		教育基盤拡充引当特定資産取崩収入	11,239,886
		施設整備等活動資金収入計	4,341,283,975
	支出	施設関係支出	1,001,830,083
		設備関係支出	335,423,679
		減価償却引当特定資産繰入支出	6,492,771,401
		大妻未来募金環境整備等引当特定資産繰入支出	340,050
施設整備等活動資金支出計		7,830,365,213	
		差引	△ 3,489,081,238
		調整勘定等	△ 42,843,452
		施設整備等活動資金収支差額	△ 3,531,924,690
		小計 (教育活動資金収支差額+施設整備等活動資金収支差額)	△ 890,030,434
その他の活動による資金収支	科 目		金額
	収入	借入金等収入	1,250,000
		金銭信託売却収入	4,000,000,000
		有価証券売却収入	8,000,000,000
		退職給与引当特定資産取崩収入	2,490,736,671
		奨学金引当特定資産取崩収入	3,905,000
		貸付金回収収入	3,632,733
		預り金受入収入	295,965,974
		小計	14,795,490,378
		受取利息・配当金収入	199,832,383
		その他の活動資金収入計	14,995,322,761
	支出	借入金等返済支出	2,250,000
		有価証券購入支出	8,999,967,127
		退職給与引当特定資産繰入支出	2,412,536,282
		奨学金引当特定資産繰入支出	2,418,119
		大妻未来募金教育就学支援等引当特定資産繰入支出	20,851,769
		金銭信託購入支出	3,500,000,000
貸付金支払支出		1,250,000	
敷金及び保証金支払支出	150,000		
立替金支払支出	58,452		
小計	14,939,481,749		
		その他の活動資金支出計	14,939,481,749
		差引	55,841,012
		調整勘定等	△ 92,014,885
		その他の活動資金収支差額	△ 36,173,873
		支払資金の増減額 (小計+その他の活動資金収支差額)	△ 926,204,307
		前年度繰越支払資金	8,212,862,289
		翌年度繰越支払資金	7,286,657,982

(注記)

活動区分ごとの調整勘定等の計算過程は以下のとおり。

(単位 円)

項目	資金収支 計算書計上額	教育活動 による資金収支	施設整備等活動 による資金収支	その他の活動 による資金収支
前受金収入	2,126,006,050	2,126,006,050	0	0
前期末未収入金収入	519,296,435	372,385,775	107,559,500	39,351,160
期末未収入金	△ 607,025,224	△ 413,808,699	△ 150,830,500	△ 42,386,025
前期末前受金	△ 2,211,930,200	△ 2,211,930,200	0	0
収入計	△ 173,652,939	△ 127,347,074	△ 43,271,000	△ 3,034,865
前期末未払金支払支出	266,184,683	177,204,663	0	88,980,020
前払金支払支出	86,876,730	86,876,730	0	0
期末未払金	△ 296,811,513	△ 296,383,965	△ 427,548	0
前期末前払金	△ 41,591,858	△ 41,591,858	0	0
支出計	14,658,042	△ 73,894,430	△ 427,548	88,980,020
収入計 - 支出計	△ 188,310,981	△ 53,452,644	△ 42,843,452	△ 92,014,885

令和2年度 事業活動収支計算書

事業活動収支計算書

令和 2年 4月 1日 から
令和 3年 3月31日 まで

(単位 円)

	科 目	予 算	決 算	差 異
事業活動収入の部	学生生徒等納付金	(13,306,601,000)	(13,321,803,733)	(△ 15,202,733)
	授業料	7,793,532,000	7,800,940,013	△ 7,408,013
	入学金	975,250,000	982,930,000	△ 7,680,000
	実験実習料	45,140,000	41,042,850	4,097,150
	教育充実費	4,461,545,000	4,465,588,870	△ 4,043,870
	保健衛生費	31,134,000	31,302,000	△ 168,000
	手数料	(322,299,000)	(273,997,819)	(△ 48,301,181)
	入学検定料	308,520,000	263,066,000	45,454,000
	試験料	808,000	398,000	410,000
	証明手数料	7,195,000	5,045,900	2,149,100
	大学入学共通テスト実施手数料	5,776,000	5,366,744	409,256
	その他の手数料	0	121,175	△ 121,175
	寄付金	(138,700,000)	(168,487,945)	(△ 29,787,945)
	特別寄付金	138,700,000	163,643,285	△ 24,943,285
	現物寄付	0	4,844,660	△ 4,844,660
	経常費等補助金	(2,634,201,000)	(2,690,170,633)	(△ 55,969,633)
	国庫補助金	982,091,000	1,023,613,900	△ 41,522,900
	東京都補助金	1,331,276,000	1,368,162,016	△ 36,886,016
	埼玉県補助金	242,323,000	214,519,350	27,803,650
	東京都私学財団補助金	78,511,000	83,875,367	△ 5,364,367
	付随事業収入	(161,223,000)	(170,128,844)	(△ 8,905,844)
	補助活動収入	123,159,000	133,622,940	△ 10,463,940
	附属事業収入	2,586,000	1,039,000	1,547,000
	受託事業収入	8,315,000	8,615,304	△ 300,304
	補完教育講座収入	27,163,000	26,808,600	354,400
	公開講座収入	0	43,000	△ 43,000
	雑収入	(406,058,000)	(427,649,577)	(△ 21,591,577)
	施設設備利用料	10,353,000	7,552,851	2,800,149
東京都私学財団交付金	107,539,000	123,445,502	△ 15,906,502	
埼玉県私学振興財団交付金	20,057,000	11,644,998	8,412,002	
退職金財団交付金	222,536,000	245,765,900	△ 23,229,900	
研究関連収入	16,547,000	16,607,130	△ 60,130	
その他の雑収入	29,026,000	22,633,196	6,392,804	
教育活動収入計	16,969,082,000	17,052,238,551	△ 83,156,551	
事業活動支出の部	科 目	予 算	決 算	差 異
	人件費	(9,970,855,000)	(9,869,478,351)	(△ 101,376,649)
	教員人件費	6,932,142,000	6,850,505,936	81,636,064
	職員人件費	2,540,680,000	2,480,131,417	60,548,583
	役員報酬	57,961,000	58,878,677	△ 917,677
	退職給与引当金繰入額	299,546,000	309,767,971	△ 10,221,971
	退職金	140,526,000	170,194,350	△ 29,668,350
	教育研究経費	(6,407,382,000)	(6,519,593,339)	(△ 112,211,339)
	消耗品費	384,339,000	434,077,635	△ 49,738,635
	光熱水費	315,923,000	324,510,840	△ 8,587,840
	旅費交通費	5,758,000	10,582,576	△ 4,824,576
	奨学費	554,873,000	696,300,730	△ 141,427,730
	通信運搬費	50,999,000	62,838,702	△ 11,839,702
	印刷製本費	57,466,000	63,573,483	△ 6,107,483
	食事費	3,630,000	72,568	3,557,432
	支払報酬手数料	116,761,000	129,864,306	△ 13,103,306
	修繕費	316,198,000	328,085,028	△ 11,887,028
	会費	22,008,000	28,098,451	△ 6,090,451
	教育実習等謝礼	15,511,000	8,561,250	6,949,750
	学生生徒保健費	34,858,000	34,039,675	818,325
	諸保険料	13,257,000	11,634,953	1,622,047
	委託費	1,380,736,000	1,313,184,866	67,551,134
	賃借料	63,733,000	50,794,960	12,938,040
	施設解体費	146,139,000	83,306,348	62,832,652
	公租公課	869,000	1,128,250	△ 259,250
	雑費	23,897,000	42,977,198	△ 19,080,198
	減価償却額	2,689,199,000	2,684,733,272	4,465,728

(単位 円)

		科 目	予 算	決 算	差 異
事業活動支出の部 教育活動収支		環境対策引当金繰入額	211,228,000	211,228,248	△ 248
		管理経費	(976,691,000)	(932,782,864)	(△ 43,908,136)
		消耗品費	50,618,000	48,310,926	2,307,074
		光熱水費	36,922,000	36,204,211	717,789
		旅費交通費	4,790,000	1,292,843	3,497,157
		福利費	18,601,000	15,048,843	3,552,157
		通信運搬費	39,965,000	42,737,747	△ 2,772,747
		印刷製本費	56,301,000	73,260,834	△ 16,959,834
		食事費	5,421,000	42,213	5,378,787
		支払報酬手数料	47,792,000	59,733,234	△ 11,941,234
		修繕費	18,727,000	19,414,483	△ 687,483
		会費	7,712,000	6,948,830	763,170
		広告費	98,171,000	97,488,146	682,854
		諸保険料	6,037,000	4,052,693	1,984,307
		委託費	383,042,000	346,846,236	36,195,764
		賃借料	37,796,000	20,431,428	17,364,572
		補助金返還金	379,000	378,671	329
		公租公課	4,903,000	4,360,760	542,240
		雑費	8,328,000	5,829,682	2,498,318
		減価償却額	147,994,000	148,982,844	△ 988,844
	その他の管理経費	3,192,000	1,418,240	1,773,760	
	徴収不能額等	(0)	(1,150,000)	(△ 1,150,000)	
	徴収不能額	0	1,150,000	△ 1,150,000	
	教育活動支出計	17,354,928,000	17,323,004,554	31,923,446	
	教育活動収支差額	△ 385,846,000	△ 270,766,003	△ 115,079,997	
事業活動収入の部 教育活動外収支		科 目	予 算	決 算	差 異
		受取利息・配当金	(182,810,000)	(199,832,383)	(△ 17,022,383)
		第3号基本金引当特定資産運用収入	19,251,000	19,402,947	△ 151,947
		その他の受取利息・配当金	163,559,000	180,429,436	△ 16,870,436
		その他の教育活動外収入	(0)	(0)	(0)
		教育活動外収入計	182,810,000	199,832,383	△ 17,022,383
事業活動支出の部 教育活動外支出		科 目	予 算	決 算	差 異
		借入金等利息	(0)	(0)	(0)
		その他の教育活動外支出	(0)	(0)	(0)
		教育活動外支出計	0	0	0
	教育活動外収支差額	182,810,000	199,832,383	△ 17,022,383	
	経常収支差額	△ 203,036,000	△ 70,933,620	△ 132,102,380	
特別収支		科 目	予 算	決 算	差 異
		資産売却差額	(0)	(0)	(0)
		その他の特別収入	(229,709,000)	(366,405,996)	(△ 136,696,996)
		施設設備寄付金	224,000	75,000	149,000
		現物寄付	0	137,576,496	△ 137,576,496
	施設設備補助金	229,485,000	228,754,500	730,500	
	特別収入計	229,709,000	366,405,996	△ 136,696,996	

(単位 円)

特別 収支	事業活動支出の部	科目		予 算	決 算	差 異
		資産処分差額	(0)	(10)	(△ 10)	
		設備処分差額	0	10	△ 10	
		その他の特別支出	(0)	(0)	(0)	
		特別支出計	0	10	△ 10	
		特別収支差額	229,709,000	366,405,986	△ 136,696,986	
		[予備費]	(0)			
			250,000,000			250,000,000
		基本金組入前当年度収支差額	△ 223,327,000	295,472,366	△ 518,799,366	
		基本金組入額合計	△ 916,628,000	△ 1,048,538,047	131,910,047	
		当年度収支差額	△ 1,139,955,000	△ 753,065,681	△ 386,889,319	
		前年度繰越収支差額	△ 11,256,219,075	△ 11,256,219,075	0	
		基本金取崩額	0	0	0	
		翌年度繰越収支差額	△ 12,396,174,075	△ 12,009,284,756	△ 386,889,319	
		(参考)				
		事業活動収入計	17,381,601,000	17,618,476,930	△ 236,875,930	
		事業活動支出計	17,604,928,000	17,323,004,564	281,923,436	

令和 3年 3月31日

貸借対照表

貸借対照表

令和 3年 3月31日

(単位 円)

資産の部			
科 目	本年度末	前年度末	増 減
固定資産	(110,942,292,067)	(109,938,916,940)	(1,003,375,127)
有形固定資産	< 87,726,307,621 >	< 89,073,378,415 >	< △ 1,347,070,794 >
土地	38,512,963,820	38,512,963,820	0
建物	45,760,758,006	46,907,101,787	△ 1,146,343,781
構築物	708,669,680	769,449,325	△ 60,779,645
教育研究用機器備品	2,267,579,516	2,377,627,708	△ 110,048,192
管理用機器備品	275,088,719	292,050,680	△ 16,961,961
図書	200,015,880	214,185,095	△ 14,169,215
車両	1,232,000	0	1,232,000
特定資産	< 23,040,080,416 >	< 20,718,258,941 >	< 2,321,821,475 >
第3号基本金引当特定資産	1,286,130,000	1,286,130,000	0
退職給与引当特定資産	2,912,536,282	2,990,736,671	△ 78,200,389
減価償却引当特定資産	18,793,522,856	16,401,966,044	2,391,556,812
大妻未来募金環境整備等引当特定資産	340,050	0	340,050
教育基盤拡充引当特定資産	0	11,239,886	△ 11,239,886
奨学金引当特定資産	26,699,459	28,186,340	△ 1,486,881
大妻未来募金教育就学支援等引当特定資産	20,851,769	0	20,851,769
その他の固定資産	< 175,904,030 >	< 147,279,584 >	< 28,624,446 >
ソフトウェア	98,439,812	110,254,886	△ 11,815,074
有価証券	15,100,298	15,100,298	0
長期貸付金	1,704,000	2,745,200	△ 1,041,200
長期前払費用	60,469,920	19,139,200	41,330,720
敷金及び保証金	190,000	40,000	150,000
流動資産	(12,430,639,333)	(12,765,845,581)	(△ 335,206,248)
現金預金	7,286,657,982	8,212,862,289	△ 926,204,307
未収入金	605,875,224	519,296,435	86,578,789
貯蔵品	4,482,127	2,701,055	1,781,072
短期貸付金	1,767,000	3,108,533	△ 1,341,533
有価証券	999,967,127	0	999,967,127
金銭信託	3,500,000,000	4,000,000,000	△ 500,000,000
前払金	31,785,834	27,831,682	3,954,152
立替金	104,039	45,587	58,452
資産の部合計	123,372,931,400	122,704,762,521	668,168,879
負債の部			
科 目	本年度末	前年度末	増 減
固定負債	(3,126,764,530)	(2,993,986,671)	(132,777,859)
長期借入金	3,000,000	3,250,000	△ 250,000
退職給与引当金	2,912,536,282	2,990,736,671	△ 78,200,389
環境対策引当金	211,228,248	0	211,228,248
流動負債	(3,494,509,446)	(3,254,590,792)	(239,918,654)
短期借入金	1,500,000	2,250,000	△ 750,000
未払金	296,811,513	266,184,683	30,626,830
前受金	2,126,006,050	2,211,930,200	△ 85,924,150
預り金	1,070,191,883	774,225,909	295,965,974
負債の部合計	6,621,273,976	6,248,577,463	372,696,513
純資産の部			
科 目	本年度末	前年度末	増 減
基本金	(128,760,942,180)	(127,712,404,133)	(1,048,538,047)
第1号基本金	126,387,812,180	125,339,274,133	1,048,538,047
第3号基本金	1,286,130,000	1,286,130,000	0
第4号基本金	1,087,000,000	1,087,000,000	0
繰越収支差額	(△ 12,009,284,756)	(△ 11,256,219,075)	(△ 753,065,681)
翌年度繰越収支差額	△ 12,009,284,756	△ 11,256,219,075	△ 753,065,681
純資産の部合計	116,751,657,424	116,456,185,058	295,472,366
負債及び純資産の部合計	123,372,931,400	122,704,762,521	668,168,879

注記事項

1. 重要な会計方針

(1) 引当金の計上基準

徴収不能引当金

未収入金の徴収不能に備えるため、個別に見積もった徴収不能見込額を計上している。

退職給与引当金

退職金の支給に備えるため、私立大学退職金財団加入の職員及び大学・短大の教員に係る退職給与引当金については、期末要支給額 2,863,786,000 円を基にして、同財団に対する掛金の累積額と交付金の累積額との繰入調整額を加減した金額を計上している。東京都私学財団、埼玉県私学振興財団に加入の高等学校以下の職員及び教員に係る退職給与引当金については、期末要支給額 2,005,728,170 円から各財団よりの交付金相当額を控除した金額を計上している。役員については、役員退職慰労金に関する基準を定めており、基準に基づいた退職慰労金の支給に備えるため、期末要支給額 10,335,100 円を計上している。

環境対策引当金

「ポリ塩化ビフェニル廃棄物の適正な処理の推進に関する特別措置法」によって処理することが義務づけられている PCB 廃棄物の処理に備えるため、その処理費用見込額を計上している。

(2) その他の重要な会計方針

有価証券の評価基準及び評価方法

満期保有目的有価証券の評価基準は、償却原価法である。

その他の有価証券の評価基準及び評価方法は、移動平均法に基づく原価法である。

預り金その他経過項目に係る収支の表示方法

預り金その他経過項目に係る収入と支出は、相殺して表示している。

2. 重要な会計方針の変更等

該当なし。

3. 減価償却額の累計額の合計額 38,563,492,295 円

4. 徴収不能引当金の合計額 0 円

5. 担保に供されている資産の種類及び額

該当なし。

6. 翌会計年度以後の会計年度において基本金への組入れを行うこととなる金額 427,548 円

7. 当該会計年度の末日において第4号基本金に相当する資金を有していない場合のその旨と対策

第4号基本金に相当する資金を有しており、該当しない。

8. その他財政及び経営の状況を正確に判断するために必要な事項

(1) 有価証券の時価情報

①総括表

(単位 円)

	当年度 (令和3年3月31日)		
	貸借対照表計上額	時 価	差 額
時価が貸借対照表計上額を超えるもの	7,005,585,211	7,228,430,170	222,844,959
(うち満期保有目的の債券)	(7,000,484,913)	(7,143,600,000)	(143,115,087)
時価が貸借対照表計上額を超えないもの	8,599,967,127	8,488,008,000	△111,959,127
(うち満期保有目的の債券)	(8,599,967,127)	(8,488,008,000)	(△111,959,127)
合 計	15,605,552,338	15,716,438,170	110,885,832
(うち満期保有目的の債券)	(15,600,452,040)	(15,631,608,000)	(31,155,960)
時価のない有価証券	10,000,000		
有価証券合計	15,615,552,338		

②明細表

(単位 円)

種類	当年度 (令和3年3月31日)		
	貸借対照表計上額	時 価	差 額
債券	15,600,452,040	15,631,608,000	31,155,960
株式	5,100,298	84,830,170	79,729,872
投資信託	—	—	—
貸付信託	—	—	—
その他	—	—	—
合 計	15,605,552,338	15,716,438,170	110,885,832
時価のない有価証券	10,000,000		
有価証券合計	15,615,552,338		

(2) 学校法人の出資による会社に係る事項

当法人の出資割合が総出資額の2分の1以上である会社の状況は、次のとおりである。

名称	株式会社 大妻サポート			
事業内容	校舎等施設の清掃、管理等			
資本金	10,000,000円 200株			
学校法人の出資金額等	10,000,000円 200株 当該会社の総株式等に占める割合100%			
当該株式等の入手日	平成18年6月1日 10,000,000円 200株			
当期中に学校法人が受け入れた配当及び寄付の金額並びに学校法人との資金、取引等の状況	(単位 円)			
	当該会社からの受入額	特別寄付金	20,000,000	出向者負担金収入 8,079,150
	当該会社への支払額	建物管理委託費支出	836,226,325	備品等購入支出 92,095,187
		修繕費支出	44,194,491	その他支出 83,056,161
(単位 円)				
	期首残高	資金支出等	資金収入等	期末残高
当該会社への未払金	68,484,539	68,484,539	68,265,241	68,265,241
当該会社からの未収入金	0	0	0	0
保証債務	なし			

(3) 関連当事者との取引

関連当事者との取引の内容は、次のとおりである。

(単位 円)

属性	役員、法人等の名称	住所	資本金又は出資金	事業内容又は職業	議決権の所有割合	関係内容		取引の内容	取引金額	勘定科目	期末残高
						役員兼任等	事業上の関係				
理事長	伊藤正直	—	—	—	—	—	—	当法人の借入に対する被保証(注)	4,500,000	—	—

取引条件及び取引条件の決定方針等

(注) 当法人は、公益財団法人東京都私学財団からの借入に対して債務保証を受けている。なお、保証料の支払は行っていない。

計算書類の表示区分

本計算書類等は、学校法人会計基準(学校法人会計基準(昭和46年文部省令第18号))に従い作成しており、同会計基準による様式は補助金交付の観点からの表示区分となっているものである。

令和 3年 3月31日

財 産 目 録

学校法人 大 妻 学 院

財 産 目 録

令和 3 年 3 月 31 日 現在

1. 基本財産

(単位 円)

科 目	摘 要	金 額	
土 地	東京都千代田区三番町12番1	学校敷地 1,170.00 ㎡	25,870,000
	東京都千代田区三番町12番2	学校敷地 2,214.00 ㎡	45,456,000
	東京都千代田区三番町12番8	宅地 19.83 ㎡	313,000
	東京都千代田区三番町12番9	宅地 19.83 ㎡	313,000
	東京都千代田区三番町12番10	宅地 469.95 ㎡	7,048,000
	東京都千代田区三番町10番1	学校敷地 664.00 ㎡	10,660,000
	東京都千代田区三番町10番2	宅地 145.58 ㎡	2,337,000
	東京都千代田区三番町10番3	学校敷地 819.00 ㎡	15,096,000
	東京都千代田区三番町10番4	宅地 436.76 ㎡	9,657,000
	東京都千代田区三番町5番2	宅地 172.69 ㎡	2,772,000
	東京都千代田区三番町5番3	宅地 343.10 ㎡	5,507,000
	東京都千代田区三番町5番4	学校用地 113.00 ㎡	1,199,625,806
	東京都千代田区三番町5番5	学校敷地 1,586.00 ㎡	32,562,000
	東京都千代田区三番町5番6	学校敷地 1,434.00 ㎡	29,441,000
	東京都千代田区三番町5番20	宅地 1,138.64 ㎡	21,654,000
	東京都千代田区三番町5番36	学校用地 119.00 ㎡	217,547,000
	東京都千代田区三番町8番3	学校敷地 323.00 ㎡	5,897,000
	東京都千代田区三番町8番4	宅地 91.00 ㎡	153,785,504
	東京都千代田区三番町8番5	宅地 346.57 ㎡	209,687,200
	東京都千代田区三番町8番6	学校敷地 1,454.00 ㎡	29,852,000
	東京都千代田区三番町8番7	宅地 1,088.09 ㎡	2,970,992,742
	東京都千代田区三番町8番8	宅地 1,021.52 ㎡	2,789,225,621
	東京都千代田区三番町8番9	宅地 699.20 ㎡	1,909,141,822
	東京都千代田区三番町8番15	宅地 321.85 ㎡	878,800,480
	東京都千代田区三番町7番7	宅地 905.71 ㎡	14,528,000
	東京都千代田区三番町7番8	宅地 889.15 ㎡	596,765,180
	東京都千代田区三番町7番15	宅地 100.49 ㎡	67,445,240
	東京都千代田区三番町22番1	学校敷地 1,252.00 ㎡	1,425,684,000
	東京都千代田区三番町22番2	宅地 357.85 ㎡	6,533,000
	東京都千代田区三番町22番17	宅地 290.18 ㎡	5,297,000
	東京都千代田区三番町22番25	宅地 165.28 ㎡	10,000,000
	東京都千代田区三番町28番1	宅地 1,481.67 ㎡	3,782,331,610
東京都千代田区三番町5番40	宅地 319.25 ㎡	1,339,788,462	
東京都千代田区三番町5番41	宅地 27.53 ㎡	115,534,460	

土 地	東京都新宿区市谷加賀町二丁目16番1	宅地	1,788.99 m ²	16,840,000
	東京都新宿区市谷加賀町二丁目16番2	宅地	1,486.14 m ²	13,989,000
	東京都新宿区市谷加賀町二丁目25番1	宅地	215.17 m ²	74,061,050
	東京都新宿区市谷加賀町二丁目24番8	宅地	186.14 m ²	80,818,486
	東京都新宿区市谷加賀町二丁目24番9	宅地	5.75 m ²	2,496,542
	東京都新宿区市谷加賀町二丁目24番10	宅地	0.95 m ²	412,472
	東京都多摩市唐木田二丁目7番1	学校用地	43,577.00 m ²	5,294,917,730
	東京都多摩市唐木田二丁目7番2	学校用地	491.00 m ²	59,660,019
	東京都多摩市唐木田二丁目7番3	学校用地	56,037.00 m ²	6,808,897,009
	東京都多摩市唐木田二丁目7番4	学校用地	2,571.00 m ²	312,394,922
	東京都中野区上高田二丁目87番10	学校用地	311.00 m ²	1,887,400,000
	東京都中野区上高田二丁目87番11	学校用地	131.00 m ²	772,980,000
	東京都中野区上高田二丁目88番	私立学校敷地	2,244.00 m ²	29,422,479
	東京都中野区上高田二丁目88番2	私立学校敷地	333.00 m ²	4,376,499
	東京都中野区上高田二丁目87番8	学校用地	332.00 m ²	299,871,030
	東京都中野区上高田二丁目88番3	私立学校敷地	122.00 m ²	1,603,239
	東京都中野区上高田二丁目91番1	私立学校敷地	2,472.00 m ²	32,417,452
	東京都中野区上高田二丁目87番4	私立学校敷地	102.00 m ²	1,343,177
	東京都中野区上高田二丁目87番5	私立学校敷地	6.61 m ²	86,644
	東京都中野区上高田二丁目90番	私立学校敷地	700.00 m ²	9,186,349
	東京都中野区上高田二丁目90番2	私立学校敷地	208.00 m ²	2,729,872
	東京都中野区上高田二丁目90番4	私立学校敷地	69.00 m ²	909,957
	東京都中野区上高田二丁目90番5	私立学校敷地	23.00 m ²	303,319
	東京都中野区上高田二丁目91番2	私立学校敷地	836.00 m ²	10,963,007
	東京都中野区上高田二丁目91番3	私立学校敷地	234.00 m ²	3,076,578
	東京都中野区上高田二丁目87番6	学校用地	936.00 m ²	1,373,580,446
	東京都中野区上高田二丁目85番5	学校用地	55.00 m ²	80,819,554
	東京都中野区上高田二丁目85番1	学校用地	846.00 m ²	755,146,233
	東京都中野区上高田二丁目87番7	学校用地	106.00 m ²	94,853,767

土 地	東京都杉並区和泉四丁目694番1	学校用地	831.00 m ²	376,193,922
	東京都杉並区和泉四丁目693番2	学校用地	11.00 m ²	5,286,786
	東京都杉並区和泉四丁目693番	学校用地	1,990.00 m ²	900,010,820
	東京都杉並区和泉四丁目692番	学校用地	1,120.00 m ²	506,816,875
	東京都杉並区和泉四丁目691番1	学校用地	678.00 m ²	306,900,397
	埼玉県比企郡嵐山町大字菅谷字向原551番1	学校用地	15,792.00 m ²	13,779,249
	埼玉県比企郡嵐山町大字菅谷字向原551番3	学校用地	566.00 m ²	1,271,761
	埼玉県比企郡嵐山町大字菅谷字向原558番6	学校用地	490.00 m ²	269,137
	埼玉県比企郡嵐山町大字菅谷字向原558番7	学校用地	1,415.00 m ²	1,211,117
	埼玉県比企郡嵐山町大字菅谷字向原559番1	学校用地	619.00 m ²	477,635
	埼玉県比企郡嵐山町大字菅谷字向原559番2	学校用地	426.00 m ²	327,284
	埼玉県比企郡嵐山町大字菅谷字上石堂817番2	学校用地	2,457.00 m ²	1,606,788
	埼玉県比企郡嵐山町大字千手堂字中原152番1	学校用地	6,431.00 m ²	286,463,390
	埼玉県比企郡嵐山町大字千手堂字中原212番3	学校用地	50.00 m ²	229,500
	埼玉県比企郡嵐山町大字千手堂字山王229番1	学校用地	3,199.00 m ²	149,414,200
合 計		174,500.47 m ²	38,512,963,820	

	東京都千代田区三番町12番地2 他	鉄骨鉄筋コンクリート・鉄筋コンクリート造 陸屋根地下2階付9階建 大学校舎(A~D棟)	23,777.14 m ²	(15,241,082,877) 7,065,911,271
	東京都千代田区三番町12番地2 他	鉄筋コンクリート造陸屋根平家建 ゴミ置場	26.18 m ²	(22,099,350) 8,839,462
	東京都千代田区三番町12番地2 他	鉄筋コンクリート造陸屋根平家建 チェックブース	4.53 m ²	(11,052,715) 4,863,201
	東京都千代田区三番町5番地20 5番地5、5番地6	鉄筋コンクリート造陸屋根2階建 中高 体育館	1,481.79 m ²	(958,241,965) 670,955,151
	東京都千代田区三番町5番地5、5番地6	鉄骨鉄筋コンクリート・鉄骨造陸屋根地下1階付9階建 中高 校舎棟	15,004.05 m ²	(6,373,749,429) 3,473,467,144
	東京都千代田区三番町7番地8 7番地7、7番地15	鉄骨・鉄筋コンクリート・鉄骨鉄筋コンクリート造陸屋根 地下4階付6階建 図書館棟・ゴミ置場	7,433.17 m ²	(3,639,238,476) 1,701,444,203
	東京都千代田区三番町5番地36、5番地4	鉄骨造陸屋根7階建 別館(J棟)	1,153.77 m ²	(551,604,893) 424,440,770
	東京都千代田区三番町8番地8、8番地7 8番地9、8番地15、8番地5、8番地6	鉄骨・鉄骨鉄筋コンクリート造陸屋根地下1階付き12階建 本館(E・F棟)	22,236.96 m ²	(7,241,784,847) 5,396,506,734
	東京都千代田区三番町5番地5、5番地6	軽量鉄骨造亜鉛メッキ鋼板ぶき平家建 防災倉庫 1	8.10 m ²	(9,935,932) 6,789,320
	東京都千代田区三番町5番地20 5番地5、5番地6	軽量鉄骨造亜鉛メッキ鋼板ぶき平家建 防災倉庫 2	8.10 m ²	(6,864,068) 4,690,288
	東京都千代田区三番町28番地1	鉄骨・鉄骨鉄筋コンクリート・鉄筋コンクリート造陸屋根 地下2階付き8階建 大学校舎(H棟)	5,944.02 m ²	(4,549,884,773) 3,763,213,305
	東京都千代田区三番町10番地3、10番地1 10番地2、10番地4	鉄骨・鉄骨鉄筋コンクリート造陸屋根地下2階付き7階建 大学校舎(G棟)	8,140.35 m ²	(6,096,467,271) 5,331,857,949
	東京都千代田区三番町5番40	鉄筋コンクリート造陸屋根地下1階付7階建 大学校舎(K棟)	1,571.11 m ²	(406,353,054) 345,812,106
	東京都新宿区市谷加賀町二丁目16番地1 16番地2	鉄筋コンクリート造陸屋根地下1階付き6階建 大学 学寮	9,304.52 m ²	(2,804,195,947) 2,244,910,549
	東京都多摩市唐木田二丁目7番地	鉄筋コンクリート造陸屋根2階建 1号館	697.27 m ²	(367,979,516) 160,295,858
	東京都多摩市唐木田二丁目7番地	鉄筋コンクリート造陸屋根・鋼板葺4階建 2号館(学生会館)	4,396.95 m ²	(2,453,645,274) 1,082,014,220
	東京都多摩市唐木田二丁目7番地	鉄筋コンクリート造陸屋根・鋼板・ガラス板葺4階建 3号館	4,859.61 m ²	(2,144,270,408) 826,021,191
	東京都多摩市唐木田二丁目7番地	鉄筋コンクリート・鉄骨造陸屋根鋼板・亜鉛メッキ鋼板葺 4階建 4号館(図書館棟)	5,122.09 m ²	(1,768,643,695) 728,044,278
	東京都多摩市唐木田二丁目7番地	鉄筋コンクリート造鋼板葺2階建 5号館(体育館棟)	2,853.29 m ²	(1,095,590,383) 496,700,344
	東京都多摩市唐木田二丁目7番地	鉄筋コンクリート造陸屋根4階建 6号館	6,473.12 m ²	(3,519,251,111) 1,579,674,878
	東京都多摩市唐木田二丁目7番地	鉄筋コンクリート造陸屋根4階建 7号館	8,134.37 m ²	(3,442,567,321) 1,535,474,080
	東京都多摩市唐木田二丁目7番地	鉄筋コンクリート・鉄骨造陸屋根鋼板・合金メッキ鋼板ぶき 5階建 中高棟	14,128.93 m ²	(5,681,148,450) 3,252,311,640
	東京都多摩市唐木田二丁目7番地	鉄筋コンクリート造陸屋根平家建 エネルギーセンター	575.79 m ²	(1,102,183,439) 381,409,602
	東京都多摩市唐木田二丁目7番地	鉄筋コンクリート造鋼板葺平家建 機械室	20.90 m ²	(3,707,100) 1,260,414
	東京都多摩市唐木田二丁目7番地	鉄筋コンクリート造鋼板葺平家建 守衛室(1)	18.65 m ²	(4,443,255) 1,631,473
	東京都多摩市唐木田二丁目7番地	鉄筋コンクリート造陸屋根平家建 守衛室(2)	5.00 m ²	(3,324,300) 1,279,950
	東京都多摩市唐木田二丁目7番地	鉄骨造平家建 守衛室(3)	1.71 m ²	(8,318,122) 5,489,966
	東京都多摩市唐木田二丁目7番地	鉄筋コンクリート造コンクリート屋根平家建 ゴミ置場	25.75 m ²	(2,385,100) 810,934
	東京都多摩市唐木田二丁目7番地	鉄筋コンクリート造コンクリート屋根平家建 倉庫	25.75 m ²	(2,385,100) 810,934
	東京都多摩市唐木田二丁目7番地	軽量鉄骨造亜鉛メッキ鋼板葺平家建 休憩室	27.11 m ²	(7,519,000) 0
	東京都多摩市唐木田二丁目7番地	鉄筋コンクリート造 段差解消用 エレベーター棟	7.80 m ²	(31,223,539) 1
	東京都多摩市唐木田二丁目7番地	軽量鉄骨造亜鉛メッキ鋼板ぶき平家建 防災倉庫 1	48.96 m ²	(10,342,709) 6,336,921
	東京都多摩市唐木田二丁目7番地	軽量鉄骨造亜鉛メッキ鋼板ぶき平家建 防災倉庫 2	11.71 m ²	(2,362,500) 1,479,177

建 物

建 物	東京都中野区上高田二丁目88番地 他	鉄骨鉄筋コンクリート・鉄筋コンクリート造 陸屋根地下2階付7階建 中野中高 1・2号館	17,469.94 m ²	(5,421,970,722) 3,910,915,198
	東京都中野区上高田二丁目88番地 他	軽量鉄骨造亜鉛メッキ鋼板ぶき平家建 中野中高 グラウンド倉庫	66.15 m ²	(6,591,000) 4,267,539
	東京都杉並区和泉四丁目692番地	鉄骨造亜鉛メッキ鋼板葺2階建 中野中高 杉並グラウンド管理棟	345.50 m ²	(97,987,840) 38,231,893
	埼玉県比企郡嵐山町 大字菅谷字向原551番地1 他	鉄筋コンクリート造ルーフィング葺陸屋根4階建 嵐山中高 1・2号館	6,646.80 m ²	(1,770,291,206) 810,931,986
	埼玉県比企郡嵐山町 大字菅谷字向原818番地1 他	鉄筋コンクリート造陸屋根4階建 嵐山中高 3号館・第二体育館	1,764.21 m ²	(354,252,060) 135,970,741
	埼玉県比企郡嵐山町 大字菅谷字上石堂818番地1 他	鉄骨鉄筋コンクリート造亜鉛メッキ鋼板葺3階建 嵐山中高 第一体育館	2,403.63 m ²	(533,528,688) 225,773,452
	埼玉県比企郡嵐山町大字菅谷字向原 551番地1	鉄骨造亜鉛メッキ鋼板葺平家建 嵐山中高 4号館	456.73 m ²	(56,134,890) 9,480,046
	埼玉県比企郡嵐山町大字菅谷字向原 551番地1	軽量鉄骨造亜鉛メッキ鋼板葺平家建 嵐山中高 倉庫	39.74 m ²	(4,683,000) 0
	埼玉県比企郡嵐山町大字菅谷字向原 551番地1	軽量鉄骨造亜鉛メッキ鋼板葺平家建 嵐山中高 体育クラブ室	79.49 m ²	(4,700,000) 0
	埼玉県比企郡嵐山町大字菅谷字向原 551番地1	軽量鉄骨造亜鉛メッキ鋼板葺平家建 嵐山中高 ガードマンボックス	3.55 m ²	(3,505,304) 0
	埼玉県比企郡嵐山町大字菅谷字向原 551番地1	鉄筋コンクリート造亜鉛メッキ鋼板葺陸屋根2階建 嵐山中高 食堂棟	783.83 m ²	(242,571,329) 119,208,766
	埼玉県比企郡嵐山町大字千手堂字山王 229番1	鉄骨造平家建 嵐山中高 倉庫	6.92 m ²	(1,490,400) 1,231,071
		合 計	173,595.04 m ²	(78,061,552,358) 45,760,758,006
	構 築 物	運動場施設 他		(3,977,160,159) 708,669,680
	教育研究用 機 器 備 品			(4,864,051,040) 2,267,579,516
	管 理 用 機 器 備 品			(457,001,929) 275,088,719
	図 書			(356,900,187) 200,015,880
	車 両			(1,232,000) 1,232,000
	ソフトウェア			(157,378,235) 98,439,812
		基 本 財 産 合 計		87,824,747,433

2. 運用財産

特定資産	第3号基本基金引当特定資産(債券)	1,286,130,000
	退職給与引当特定資産(普通預金・定期預金・債券)	2,912,536,282
	減価償却引当特定資産(普通預金・国債・債券)	18,793,522,856
	大妻未来募金環境整備等引当特定資産(普通預金)	340,050
	奨学金引当特定資産(普通預金・債券)	26,699,459
	大妻未来募金教育就学支援等引当特定資産(普通預金)	20,851,769
有価証券(長期)	大妻サポート株式(10百万円) 他2件	15,100,298
長期貸付金	大学院奨学金、入学支度金貸付	1,704,000
長期前払費用	大学校舎他長期火災保険料 他3件	60,469,920
敷金及び保証金	AED保証金 他1件	190,000
現金		5,559,880
定期預金	三井住友銀行麹町支店 学校法人大妻学院父母の会口座 他1口	6,267,595
当座預金	ゆうちょ銀行〇一九支店 学校法人大妻学院寄付用口座	8,497,829
普通預金	三井住友銀行麹町支店 学校法人大妻学院口座 他32口	7,266,332,678
未収入金	退職金財団交付金 他6種類	605,875,224
貯蔵品		4,482,127
短期貸付金	大学院奨学金、入学支度金貸付	1,767,000
有価証券(短期)	コマースャルペーパー	999,967,127
金銭信託		3,500,000,000
前払金	火災保険料 他4種類	31,785,834
立替金		104,039
	運用資産資産合計	35,548,183,967
長期借入金	東京都私学財団	3,000,000
退職給与引当金		2,912,536,282
環境対策引当金	PCB処理費用	211,228,248
短期借入金	東京都私学財団	1,500,000
未払金	私学退職金財団掛金、年度末業者支払など	296,811,513
前受金	大学授業料前受分 他13種類	2,126,006,050
預り金	中学校高等学校生徒会 他6種類	1,070,191,883
	運用資産負債合計	6,621,273,976
	正味財産	116,751,657,424

3. 借入財産

借入土地	埼玉県比企郡嵐山町大字千手堂字山王218番	1254.00 m ²	-
	埼玉県比企郡嵐山町大字千手堂字山王227番	6126.00 m ²	-
	埼玉県比企郡嵐山町大字千手堂字山王228番	1530.00 m ²	-
	埼玉県比企郡嵐山町大字千手堂字山王240番	206.00 m ²	-
	合計	9116.00 m ²	

注記 (1) 括弧内は取得価額である。

令和3年5月17日

監査報告書

学校法人大妻学院
理事会 御中
評議員会 御中

学校法人大妻学院

監事 本井 人里 

監事 谷山 委佐子 

私たちは、私立学校法第37条第3項に基づく監査報告を行うため、学校法人大妻学院寄附行為第15条の規定に従い、学校法人大妻学院の令和2年度（令和2年4月1日から令和3年3月31日まで）の、学校法人の業務若しくは財産の状況又は理事の業務執行の状況について監査を行いました。

私たちは監査にあたり、理事会及び評議員会に出席するほか、内部監査室と必要な情報交換を実施しました。

監査の結果、学校法人の業務若しくは財産の状況又は理事の業務執行の状況に関し、不正の行為又は法令若しくは寄附行為に違反する重大な事実のないことを認めました。

以上

独立監査人の監査報告書

令和3年5月28日

学校法人 大妻学院
理事会 御中

有限責任 あずさ監査法人

東京事務所

指定有限責任社員
業務執行社員

公認会計士

草野 和彦 

指定有限責任社員
業務執行社員

公認会計士

守谷 徳行 

監査意見

当監査法人は、私立学校振興助成法第14条第3項の規定に基づく監査報告を行うため、平成27年3月30日付け文部科学省告示第73号に基づき、学校法人大妻学院の令和2年度（令和2年4月1日から令和3年3月31日まで）の計算書類、すなわち、資金収支計算書（人件費支出内訳表を含む。）、事業活動収支計算書、貸借対照表（固定資産明細表、借入金明細表及び基本金明細表を含む。）、重要な会計方針及びその他の注記について監査を行った。

当監査法人は、上記の計算書類が、学校法人会計基準（昭和46年文部省令第18号）に準拠して、学校法人大妻学院の令和3年3月31日をもって終了する会計年度の経営の状況及び同日現在の財政状態を、全ての重要な点において適正に表示しているものと認める。

監査意見の根拠

当監査法人は、我が国において一般に公正妥当と認められる監査の基準に準拠して監査を行った。監査の基準における当監査法人の責任は、「計算書類の監査における監査人の責任」に記載されている。当監査法人は、我が国における職業倫理に関する規定に従って、学校法人から独立しており、また、監査人としてのその他の倫理上の責任を果たしている。

当監査法人は、意見表明の基礎となる十分かつ適切な監査証拠を入手したと判断している。

計算書類に対する理事者及び監事の責任

理事者の責任は、学校法人会計基準（昭和46年文部省令第18号）に準拠して計算書類を作成し適正に表示することにある。これには、不正又は誤謬による重要な虚偽表示のない計算書類を作成し適正に表示するために理事者が必要と判断した内部統制を整備及び運用することが含まれる。

計算書類を作成するに当たり、理事者は、継続法人の前提に基づき計算書類を作成することが適切であるかどうかを評価し、継続法人に関する事項を記載する必要があると判断した場合には、当該事項を記載する。

監事の責任は、学校法人の財務報告プロセスの整備及び運用における理事の業務執行の状況を監視することにある。

計算書類の監査における監査人の責任

監査人の責任は、監査人が実施した監査に基づいて、全体としての計算書類に不正又は誤謬による重要な虚偽表示がないかどうかについて合理的な保証を得て、監査報告書において独立の立場から計算書類に対する意見を表明することにある。虚偽表示は、不正又は誤謬により発生する可能性があり、個別に又は集計すると、計算書類の利用者の意思決定に影響を与えると合理的に見込まれ

る場合に、重要性があると判断される。

監査人は、我が国において一般に公正妥当と認められる監査の基準に従って、監査の過程を通じて、職業的専門家としての判断を行い、職業的懐疑心を保持して以下を実施する。

- ・不正又は誤謬による重要な虚偽表示リスクを識別し、評価する。また、重要な虚偽表示リスクに対応した監査手続を立案し、実施する。監査手続の選択及び適用は監査人の判断による。さらに、意見表明の基礎となる十分かつ適切な監査証拠を入手する。
- ・計算書類の監査の目的は、内部統制の有効性について意見表明するためのものではないが、監査人は、リスク評価の実施に際して、状況に応じた適切な監査手続を立案するために、監査に関連する内部統制を検討する。
- ・理事者が採用した会計方針及びその適用方法の適切性、並びに理事者によって行われた会計上の見積りの合理性及び関連する注記事項の妥当性を評価する。
- ・理事者が継続法人を前提として計算書類を作成することが適切であるかどうか、また、入手した監査証拠に基づき、継続法人の前提に重要な疑義を生じさせるような事象又は状況に関して重要な不確実性が認められるかどうか結論付ける。継続法人の前提に関する注記がなされている場合は、監査報告書において計算書類の注記事項に注意を喚起すること、又は重要な不確実性に関する計算書類の注記事項が適切でない場合は、計算書類に対して除外事項付意見を表明することが求められている。監査人の結論は、監査報告書日までに入手した監査証拠に基づいているが、将来の事象や状況により、学校法人は継続法人として存続できなくなる可能性がある。
- ・計算書類の表示及び注記事項が、学校法人会計基準（昭和46年文部省令第18号）に準拠しているかどうかとともに、関連する注記事項を含めた計算書類の表示、構成及び内容、並びに計算書類が基礎となる取引や会計事象を適正に表示しているかどうかを評価する。

監査人は、監事に対して、計画した監査の範囲とその実施時期、監査の実施過程で識別した内部統制の重要な不備を含む監査上の重要な発見事項、及び監査の基準で求められているその他の事項について報告を行う。

利害関係

学校法人と当監査法人又は業務執行社員との間には、公認会計士法の規定により記載すべき利害関係はない。

以 上

科目の説明

[貸]・・・貸借対照表

[事]・・・事業活動収支計算書

[資]・・・資金収支計算書

■ 建設仮勘定[貸]

一建物など有形固定資産を取得する過程で支払われた工事の中間金などで、完成した年度に本来の科目に振り替えます。

■ 減価償却引当特定資産[貸]

一将来の支出に備える目的で、資産を留保しているものです。

■ 前受金[貸]

一主に、翌会計年度に入学が予定されている方から受領した入学金や授業料などの納付金の額です。

■ 基本金[貸]

一もともとは学校法人の諸活動に必要な資産として寄附行為によって形成された資産です。以後、教育の充実向上のために取得された資産の価額などが組み入れられます。

一たとえば、第1号基本金は、学校法人が設立当初に取得した固定資産で教育の用に供されるものの価額又は新たな学校の設置若しくは既設の学校の規模の拡大若しくは教育の充実向上のため取得した固定資産の価額と定義されます。

■ 基本金組入額[事]

－当会計年度に、基本金に組み入れられた額です。

■ 事業活動収入[事]

－学校法人の負債とならない収入。

■ 事業活動支出[事]

－学校法人が当該会計年度に消費する資産の取得価額(減価償却額等)や役務に対する支出。

■ 特別収支[事]

－特殊な要因によって発生した臨時的な事業活動収支で、「資産売却差額」、「施設設備寄付金」、「現物寄付」、「施設設備補助金」、「資産処分差額」など学校法人会計基準で限定列挙されています。

■ 教育研究経費(支出)[事・資]

－学校法人の基本的な活動である教育及び研究活動に対して支出された額です。

■ 管理経費(支出)[事・資]

－教育研究経費以外の経費で、特に学生生徒等の募集のために要する経費や総務・人事・財務・経理その他これに準ずる法人業務に要する経費など7項目は必ず管理経費としなければならないものとして定められています。

■ 資金収入調整勘定、資金支出調整勘定[資]

－期末未収入金や期末未払金など、当会計年度の活動に対応する収入・支出ですが、実際の支払資金の収入・支出は前会計年度または翌会計年度に発生する収支項目に対応する科目です。

■ 翌年度繰越支払資金[資]

－支払手段として用いることを予定している現金・預金のことです。

－貸借対照表の現金預金の額と一致します。ただ、一般的に預金と言われるものでも、貸借対照表上で減価償却引当特定資産などに計上されているものもあります。

○学校法人会計の特徴や企業会計との違い(概要)

1.

- (1) 学校法人の事業は、基本的に非営利事業であり一般事業会社のように利益を得ることが目的となっていません。よって、原則、一般に公正妥当と認められる企業会計の原則は適用されません。

私立学校振興助成法に基づき定められた学校法人会計基準（文部科学省令第15号）が適用されます。

- (2) 学校法人会計では、一般の非営利法人のように収支会計を基本としており、営利法人のような損益会計ではありません。このため、学校法人会計には、いわゆる損益計算書はなく、収支会計を現した資金収支計算書と事業活動収支計算書の二つの収支計算書の作成が求められています。

学校法人会計基準では、この二つの収支計算書と貸借対照表の作成が求められています。

2.

- (1) 資金収支計算書は、資金の現実の入出金を記録するだけでなく、収入すべき権利が確定したものや支出すべき義務が確定したものは、現実の入出金がなくても、それぞれ収支に計上します。すなわち、現金預金の動きだけでなく、上記1. (2) にも拘わらず、企業会計的な考えも一部反映させています。

【参考】学校法人会計基準第6条（資金収支計算の目的）

学校法人は、毎会計年度、当該会計年度の諸活動に対応するすべての収入及び支出の内容

並びに当該会計年度における支払資金（現金及びいつでも引き出すことができる預貯金をいう。）の収入及び支出

のてん末を明らかにするため、資金収支計算を行なうものとする。

- (2) 事業活動収支計算書は、①事業活動ごとの収入と支出の内容と②基本金組入後の当該年度のすべての事業活動収入と事業活動支出の均衡の状態を表す収支計算書です。

企業会計においては、企業が利潤を追求することから、収益に対応する費用の計算（費用収益対応）を行います。しかし、学校法人は学校を維持し教育研究活動を行うことが命題であることから、教育研究活動に必要な財産を永続的に維持すべく収支均衡を想定しており、そのための資料が事業活動収支計算書となります。

- (3) 貸借対照表は、会計年度末の保有する資産と負っている債務の状態を表し、学校法人が、永続的な教育研究活動に必要な財産を適正に安全に保持しているかの資料を提供します。

企業会計で一般に純資産の部と呼ばれる箇所は、学校法人会計では基本金と繰越収支差額とに分かれております。学校法人は、設置する学校の経営に必要な財産を有することを求められており（私立学校法第25条）、その観点から基本金という概念が作られております。

特に、第1号基本金は、学校法人が設立当初に取得した固定資産で教育の用に供されるものの価額又は新たな学校の設置若しくは教育の充実向上のために取得した固定資産の価額を指します（学校法人会計基準第30条）。具体的には、資産の部の、有形固定資産すべてならびにその他の固定資産の中のソフトウェアが、基本的に第1号基本金に対応しています。

なお、学校法人会計では原則として、時価主義ではなく取得原価主義を採用しています。

1-① 令和2年度 事業活動収支決算

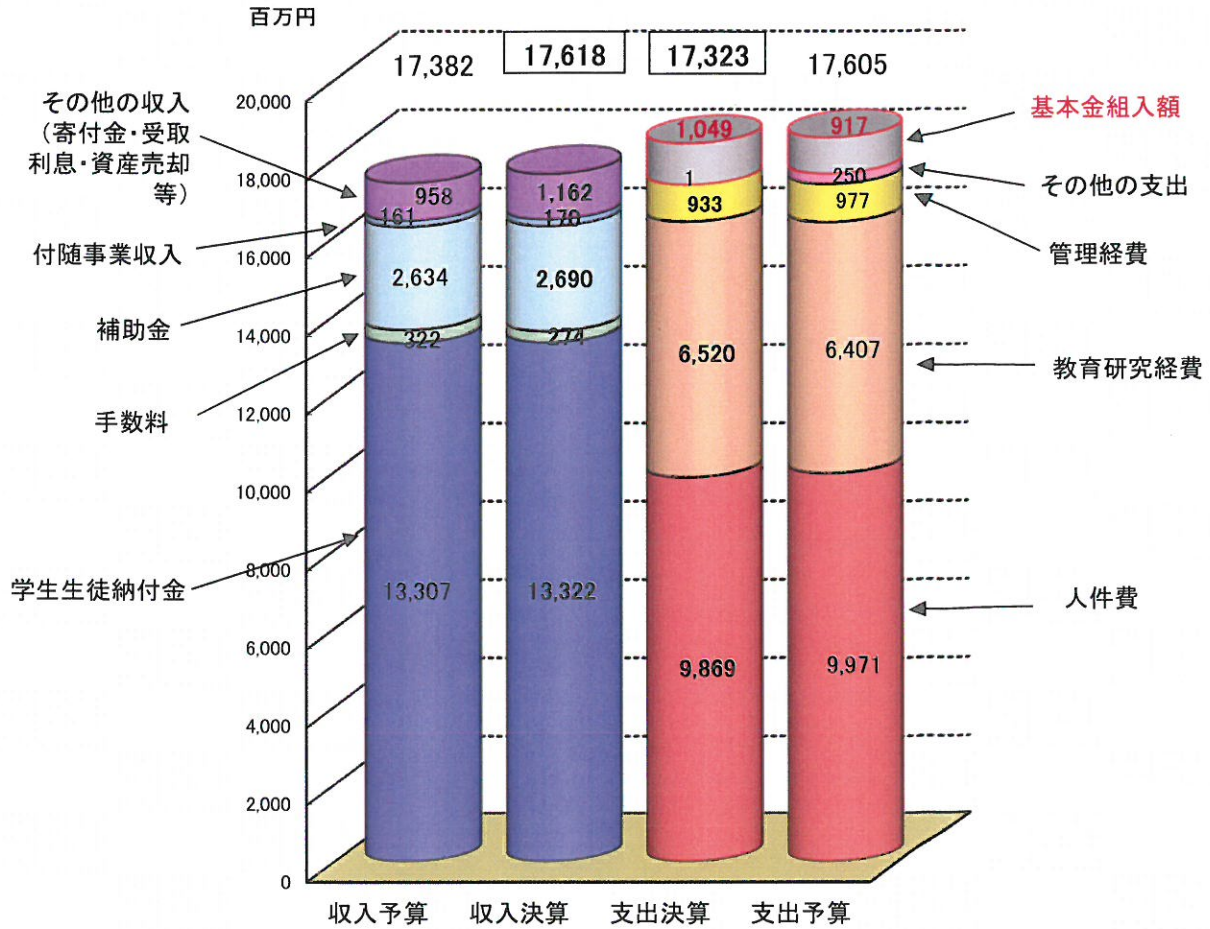

1-② 予算との差異比率

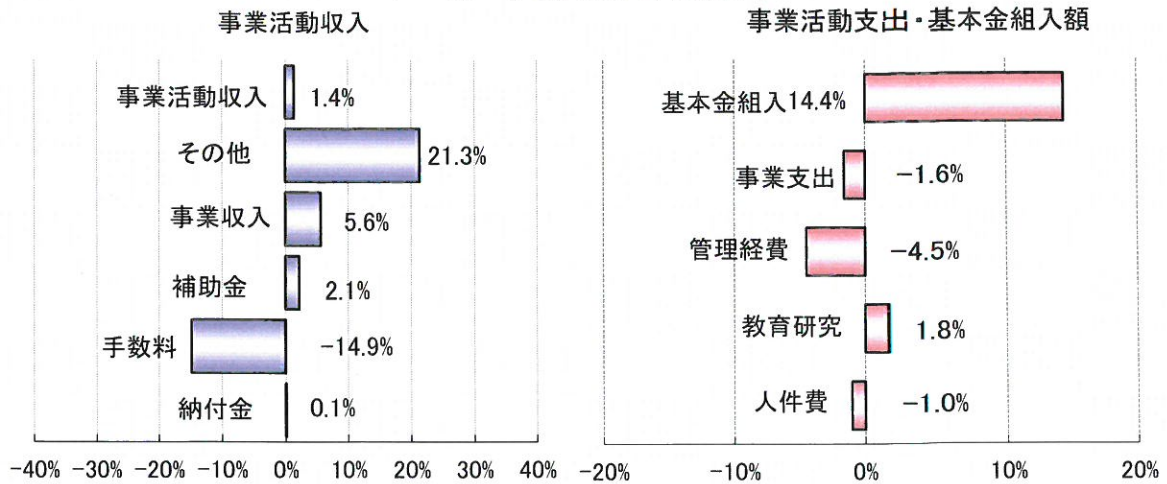

2-① 事業活動収入構成図(令和2年度決算)

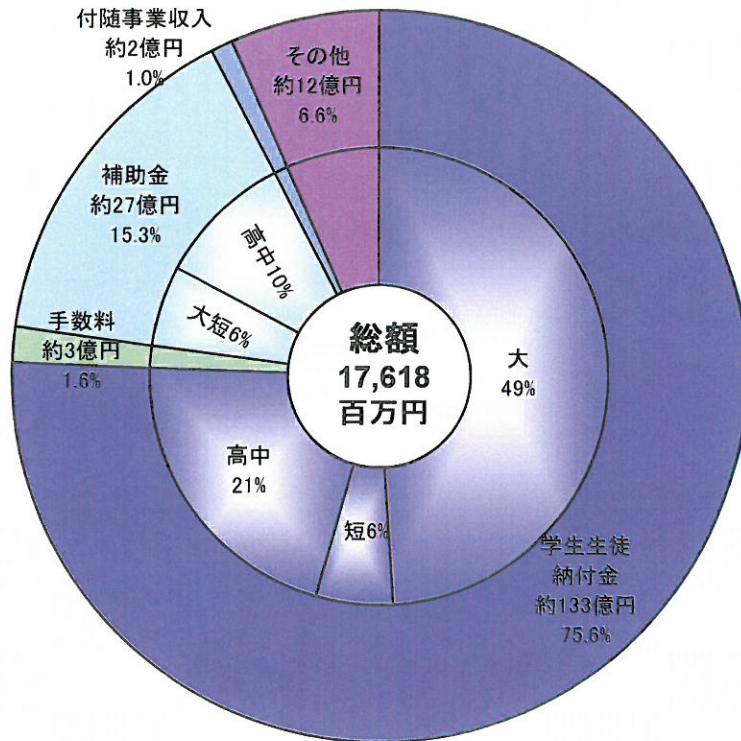

2-② 事業活動支出構成図(令和2年度決算)

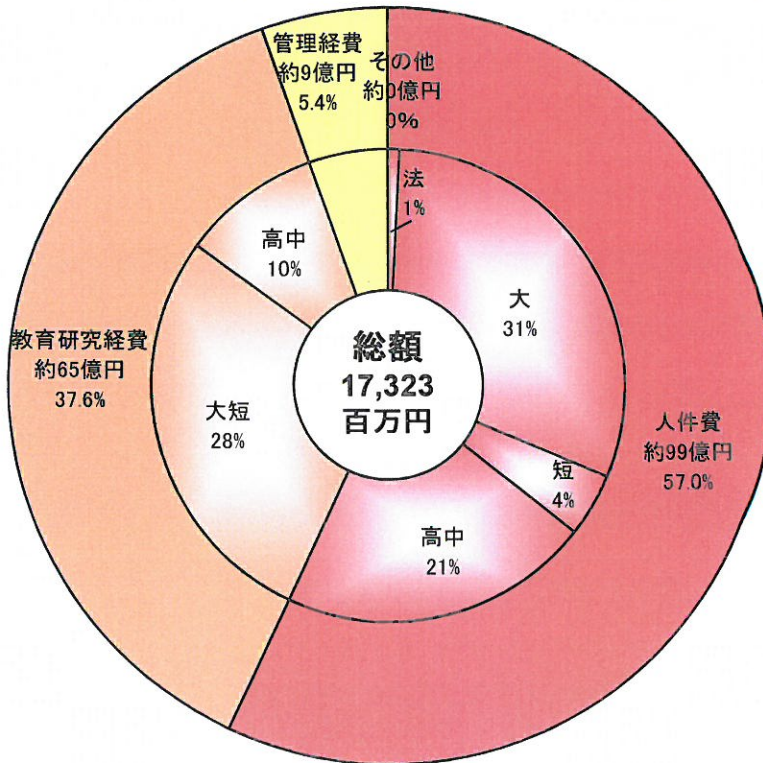

基本金組入額 1,049百万円

5 事業活動収支の推移(平成23～令和2年度)

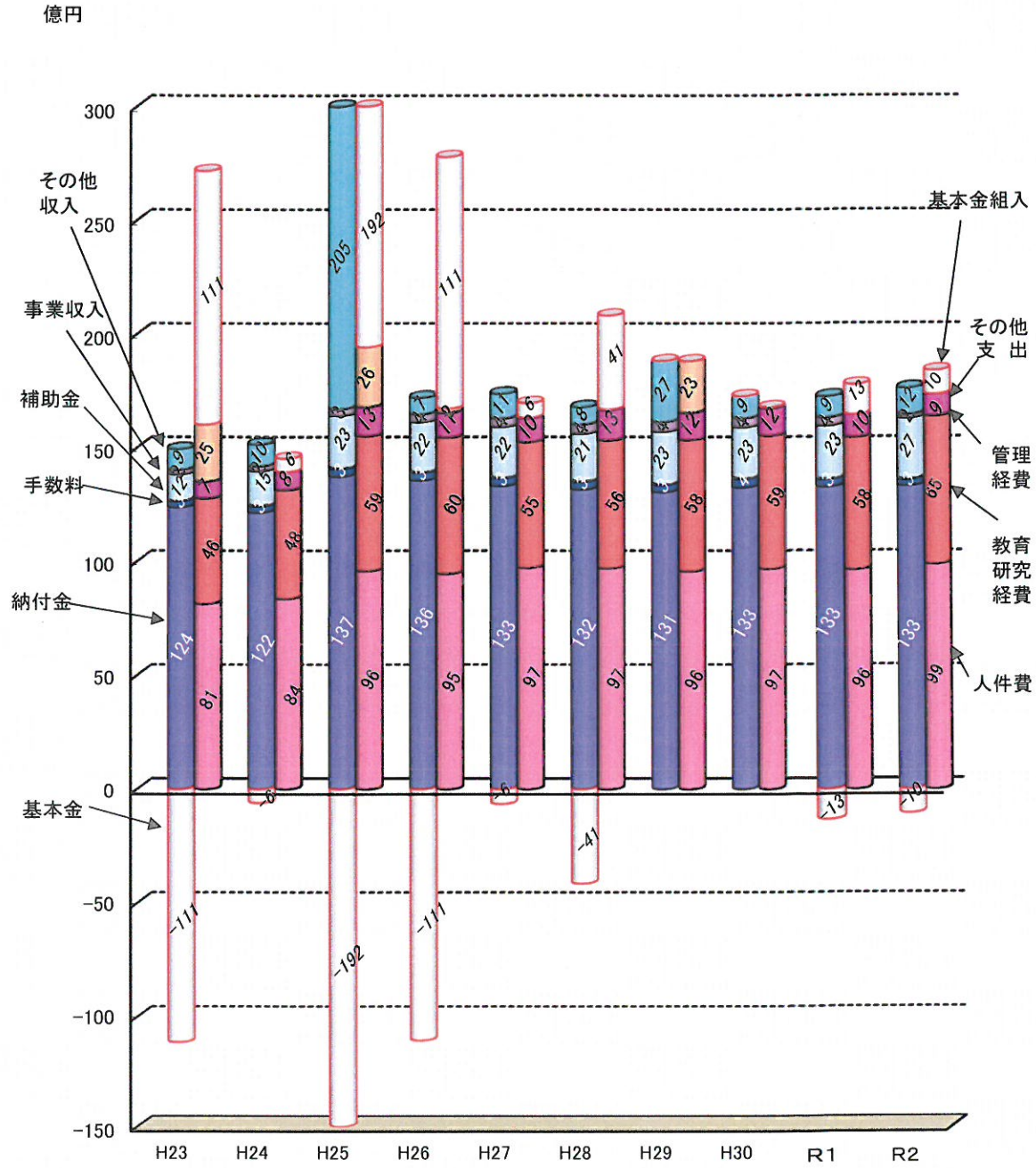

6-① 貸借対照表の推移(H23~R2年度)

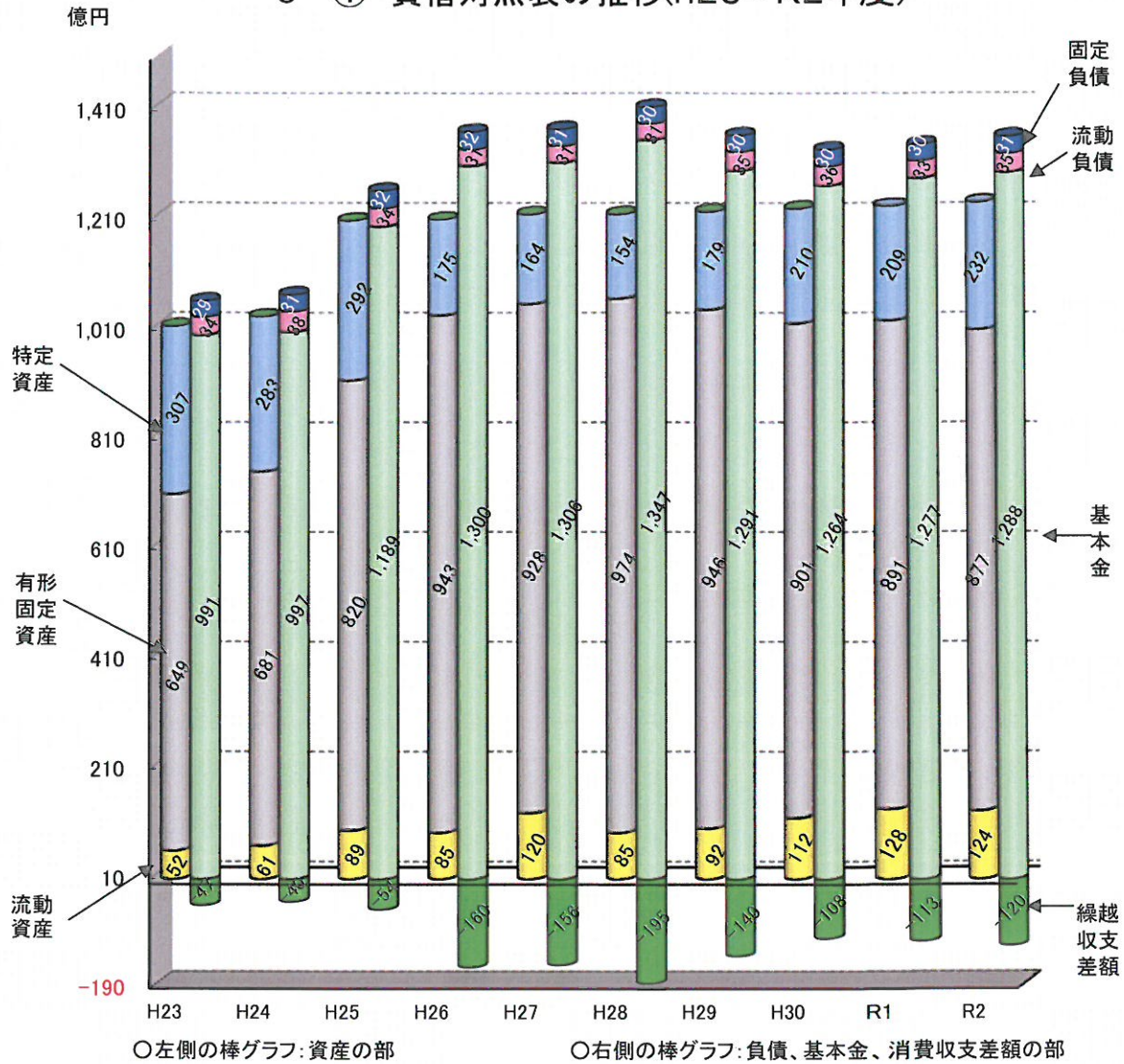

6-② 繰越収支差額の推移(平成23~令和2年度)

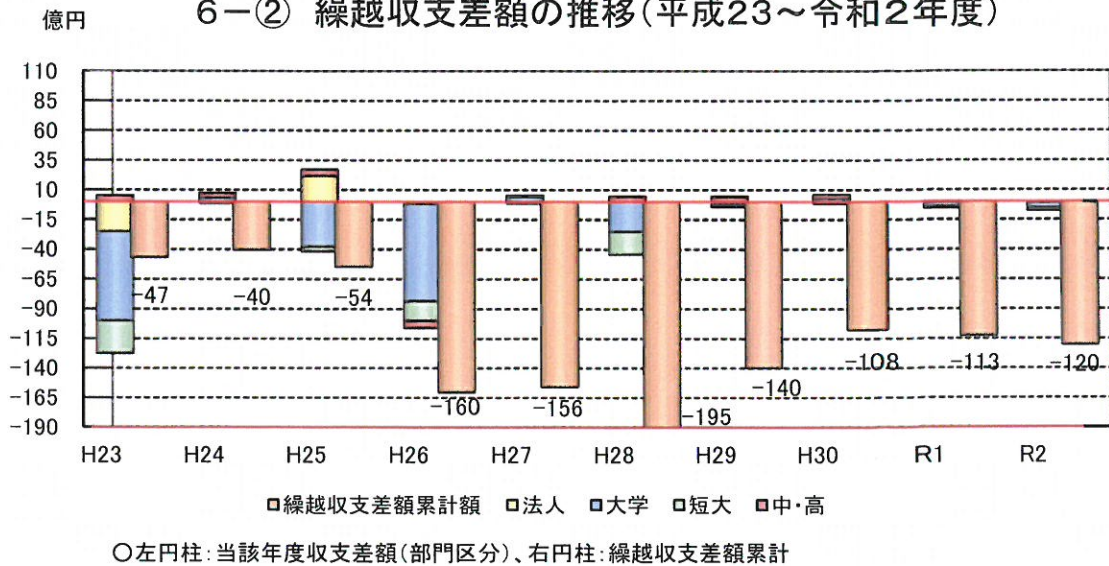

7 事業活動収支計算書関係比率(平成23～令和2年度)

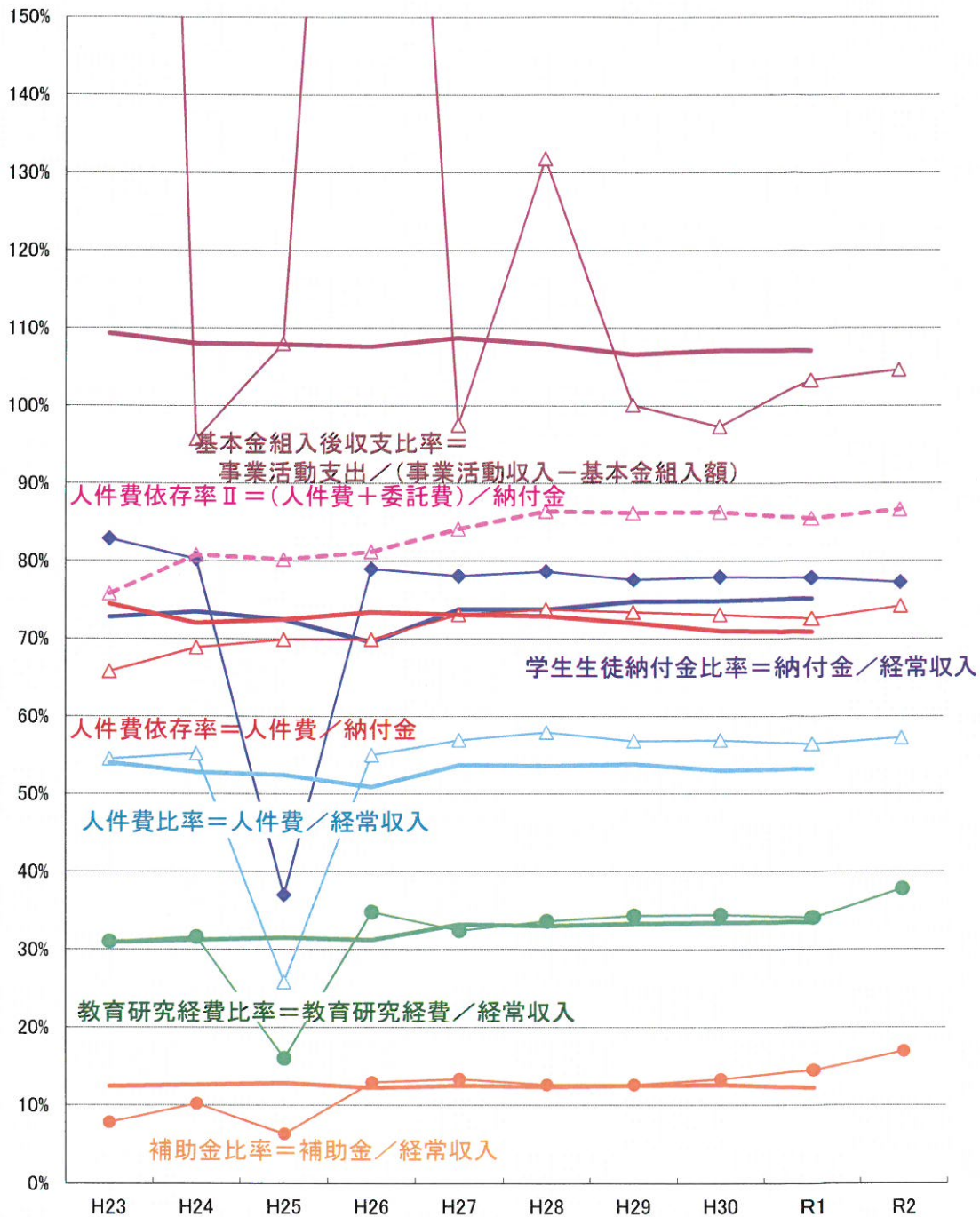

○プロット付折れ線:大妻

○プロット無折れ線:全国大学法人(除医歯系)

○プロット:●=高い方が良い

△=低い方が良い

8 貸借対照表関係比率(平成23～令和2年度)

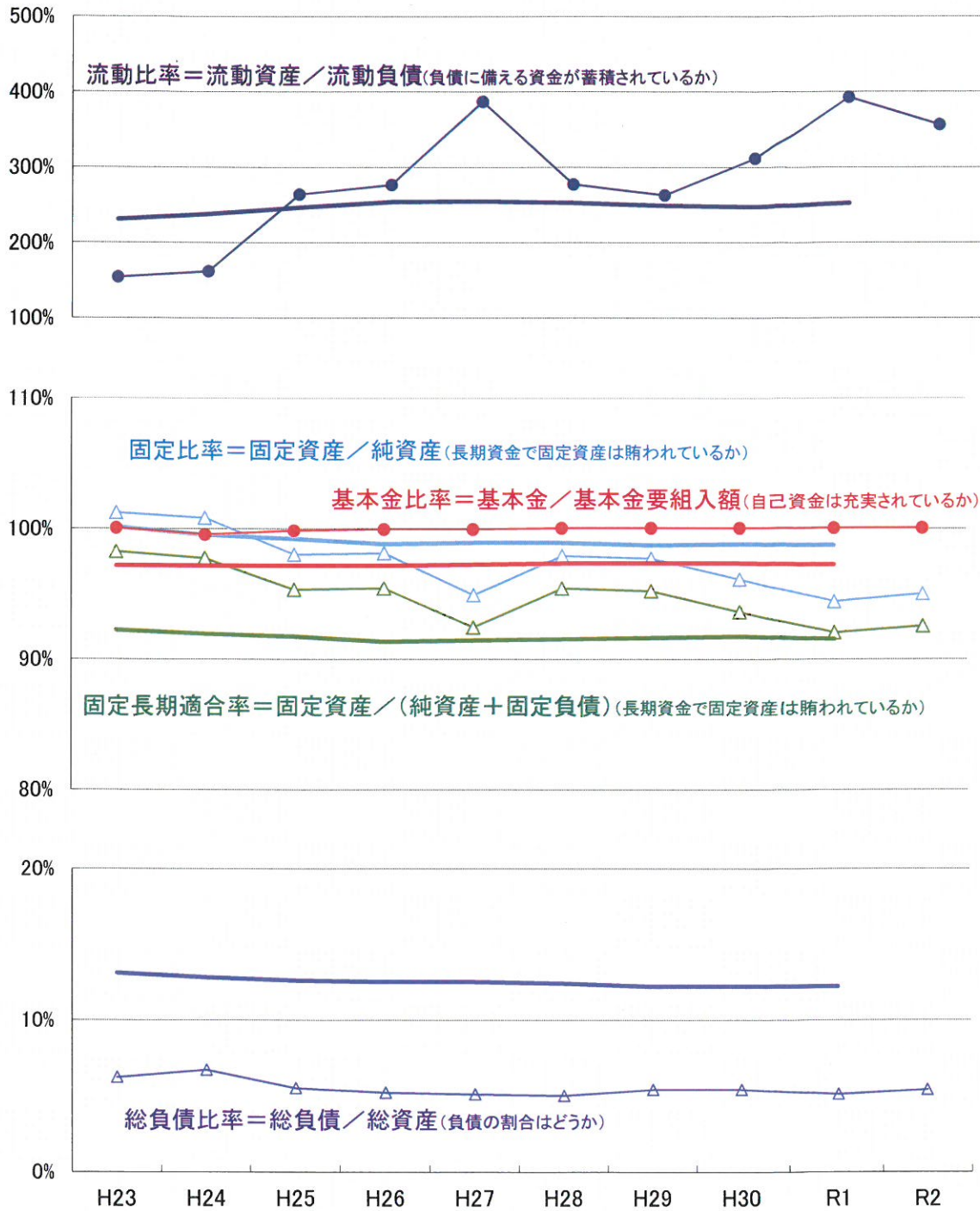

○プロット付折れ線: 大妻

○プロット無折れ線: 全国大学法人(除医歯系)

○プロット: ● = 高い方が良い

△ = 低い方が良い